

ELABORO: DIANA GONZÁLEZ G.

EPIDEMIOLOGA

FUENTE: SIVIGILA AÑO 2023

FECHA DE CORTE: 25/MARZO/2023

(SEMANA 12)

Hasta la semana epidemiológica (SE) número 12 de 2023 se ha reportado un total de 564 eventos individual, se encuentra predominio en el reporte de las violencias de género e intrafamiliar, seguido de las agresiones por animales potencialmente transmisores de rabia, IRA por virus nuevo y varicela individual.

A la fecha se han reportado un total de 171 eventos de notificación individual donde las violencias de género e intrafamiliar aportan el 30,3%% del total de los reportes y las agresiones por animales potencialmente transmisores de rabia corresponden al 22,3%.

Es importante continuar aunando esfuerzos para mejorar la calidad del dato de los eventos de notificación, así como se debe garantizar la confirmación del 100% de los casos que lo requieren, para de esta manera definir la clasificación final. Para el análisis de la información se depuraron los casos reportados por otros municipios los cuales no residen ni proceden de Zipaquirá, tampoco se tienen en cuenta los casos descartados, ni tampoco los casos reportados en el 2023 que corresponden por fecha de inicio de síntomas y consulta al año 2022. (Tabla 1).

Tabla 1. Eventos de notificación individual notificados, Zipaquirá, 2023 (A SE 12)

Nombre del evento	No. casos notificados
Violencias de género e intrafamiliar y ataques con agentes químicos	171
Agresiones por animales potencialmente transmisores de rabia.	126
IRA por virus nuevo	77
Varicela Individual	38
Intento de Suicidio	36

Desnutrición Aguda en Menores de 5 años	18
Bajo peso al Nacer	13
VIH/SIDA/ Mortalidad por SIDA	12
Cáncer de mama y cuello uterino	11
Morbilidad Materna Extrema	11
Infección Respiratoria Aguda Grave IRAG Inusitada	9
Mortalidad Perinatal y neonatal tardía	5
Enfermedades huérfanas-Raras	4
Tuberculosis	4
Cáncer en menores de 18 años	4
Intoxicaciones	4
Defectos congénitos	3
Hepatitis B, C y Coinfección hepatitis B y delta	3
ESI - IRAG (vigilancia centinela)	3
Infecciones de sitio quirúrgico asociadas a procedimiento médico quirúrgico	3
Infección asociada a dispositivos (IAD) en UCI	2
Parotiditis	2
Enfermedad transmitida por alimentos o agua (ETA)	1
Lesiones por artefacto explosivo (pólvora, mina antipersonal y municiones sin explosionar)	1
Leptospirosis	1
Sífilis Gestacional	1
Meningitis bacteriana y enfermedad Meningocócica	1
TOTAL	564

Fuente: SIVIGILA AÑO 2023, Instituto Nacional de Salud

Los eventos de notificación colectiva son los de mayor presentación y notificación, a la semana epidemiológica 8 de 2023 se han notificado 1.832 casos de Enfermedades Diarreicas Agudas y 3.032 Infecciones Respiratorias Agudas por Hospitalización, consulta externa y urgencias.



SC-SC-CER587218



Casa de Gobierno, Carrera 8 No. 5-36
Zipaquirá, Cundinamarca, Colombia
Teléfono: 5939150 Ext. 121-126
Código Postal: 250252
E-mail: secretariasalud@zipaquirá-cundinamarca.gov.co

SITUACION DE LOS EVENTOS DE SALUD MENTAL

Vigilancia de la violencia de género e intrafamiliar

Se han notificado 171 casos de Violencias de Género e intrafamiliar, residentes del municipio de Zipaquirá. El promedio de edad de los afectados es de 28 años y mediana 24. Del total de casos 144 ocurrieron en el contexto intrafamiliar. El grupo de edad más afectado es de 20 a 24 años con el 17,5% (n: 30), en el 85% (n: 146) de los casos la víctima fue una mujer, el 66% (n: 113) de las víctimas de violencia se encuentran afiliados a EAPB del régimen y contributivo, 29% (n: 49) en el régimen subsidiado, 4% (n: 7) no asegurados y 1% (n: 2) Indeterminado. En cuanto a la naturaleza de la violencia 85 casos corresponden a violencia física, 33 casos a violencia psicológica, 7 negligencias y abandonos y 46 son violencias sexuales (7 acoso sexual, 11 acceso carnal, 22 actos sexuales y 6 otras violencias sexuales). El 6% (N: 10) de los casos se presentaron en población migrante venezolana. El 3% (N:6) de los casos corresponde a población LGTBI. Los cursos de vida más afectados son la juventud y adultez con predominio de violencia física y la adolescencia con predominio de violencia sexual. (Gráfico 1).

Gráfico 1. Casos sospechosos de violencia de género, intrafamiliar según etapa de ciclo vital y tipo de violencia, Zipaquirá, a semana epidemiológica 12 de 2023.

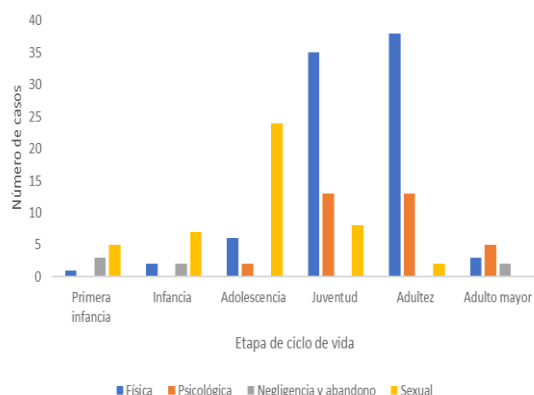

Fuente: SIVIGILA AÑO 2023 (preliminar), Instituto Nacional de Salud

Intento de suicidio

Se han reportado 36 casos de intento de suicidio procedentes del municipio de Zipaquirá. El promedio de edad de los afectados es de 26 años, el 75% (N:27) se reportó en población femenina. El 36% (N: 13) de los intentos de suicidio ocurrieron en menores de edad. El 47% (N:17) tiene antecedentes de intento de suicidio previo. Dentro de los factores desencadenantes se encuentran: problemas de pareja (N: 8), Enfermedad crónica dolorosa o discapacitante (N: 1), problemas económicos (N: 3), escolar/educativa (N: 6), maltrato físico/psicológico/sexual (N: 2), problemas laborales (N: 2), problemas familiares (N: 17). Dentro de los factores de riesgo reportados se encuentra consumo de sustancias psicoactivas (SPA) (N: 1), ideación suicida persistente (N: 16), plan organizado de suicidio (N: 5), antecedentes de trastorno psiquiátrico (N: 11): (trastorno depresivo: (N: 9), trastorno de personalidad (N: 1), trastorno bipolar: (N: 3), esquizofrenia (N: 1)), abuso de alcohol: (N: 2). En cuanto al mecanismo el más común corresponde a intoxicación con el 66% (N: 24). Para el año 2023 a periodo epidemiológico 3 (enero a 25 de marzo) se notificaron 22,2 casos nuevos de intento de suicidio por cada 100.000 habitantes.

Intoxicaciones

A semana epidemiológica 8 se ha reportado 4 casos de intoxicación, el promedio de edad de los afectados es de 33 años, en cuanto al tipo de exposición 2 casos corresponde a intencional psicoactiva/adicción, uno ocupacional y uno accidental, el 50% de los casos el lugar donde se produjo la intoxicación correspondió vía pública/parque y el otro 50% a el hogar. (tabla 1)



SC-SC-CER587218



Casa de Gobierno, Carrera 8 No. 5-36
 Zipaquirá, Cundinamarca, Colombia
 Teléfono: 5939150 Ext. 121-126
 Código Postal: 250252
 E-mail: secretariasalud@zipaquirá-cundinamarca.gov.co

Tabla 1. Clasificación de la intoxicación, Zipaquirá, 2023 (Semana 12).

Clasificación de la intoxicación	Sustancia implicada
Sustancias psicoactivas	Alcohol, Bazuco
Solventes	Alcohol
Otras sustancias químicas	Hipoclorito de Sodio

Fuente: SIVIGILA AÑO 2023 (preliminar), Instituto Nacional de Salud

EVENTOS NO TRANSMISIBLES

ENFERMEDADES CRÓNICAS

Cáncer de mama y cuello uterino

A la fecha se han notificado 11 casos de residentes en el municipio de Zipaquirá, el promedio de edad de las afectadas es de 44 años, el 100% se encuentran en el régimen contributivo (5 Sanitas, 2 Compensar, 1 sura, 3 famisanar). En cuanto al tipo de cáncer el 64% (N: 7) corresponde a cáncer de cuello uterino y el 36% (N: 4) fueron clasificados como cáncer de mama. El 100% de los casos de cáncer de mama el resultado de la biopsia correspondió a carcinoma ductal, en cuanto al grado histopatológico un caso in-situ y dos infiltrante. En los casos de cáncer de cuello uterino el 86% (N: 6) se realizaron biopsia de exocérvis y zona de transformación y el resultado de la biopsia de exocérvis correspondió el 83% (N: 5) a lesiones escamosas intraepiteliales de alto grado - LEI AG y el 17% (N:1) a carcinoma escamocelular. En cuanto al grado histopatológico el 67% (N: 4) in-situ, y 33% (N: 2) No indicado. El 67% (N: 4) se les realizó biopsia de endocérvis, 100% con resultado negativo.

En el gráfico 3 se observa el aumento de la tasa de incidencia del cáncer de mama y cuello uterino en los años 2020 a 2022, siendo este último año el que presenta mayor reporte con 82 casos y una tasa de incidencia de 138,9 casos por cada 100.000 mujeres mayores de 18 años.

Gráfica 3. Número de casos y tasa de incidencia de cáncer de mama y cuello uterino, Zipaquirá, Años 2020 SE 12 año 2023

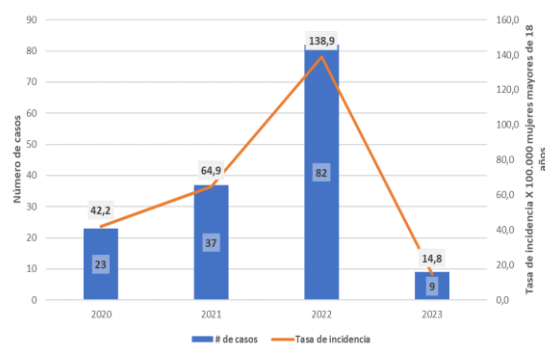

Fuente: SIVIGILA AÑO 2020 a 2023 (preliminar), Instituto Nacional de Salud

Cáncer en menores de 18 años

Se han reportado 4 casos de cáncer en menores de 18 años a SE 12. El 100% en población masculina de 2 y 17 años. En cuanto al tipo de cáncer, 1 caso corresponde a leucemia mieloide aguda, otro a neuroblastoma y otros tumores de células nerviosas periféricas, otro caso a otras leucemias y el otro caso a linfomas y neoplasias reticuloendoteliales, el 100% de los casos se encuentra en el régimen contributivo.

Enfermedades huérfanas

A la fecha se han reportado un total de 4 casos de enfermedades huérfanas – raras, la edad promedio de los afectados es 38 años, el 75% (N: 3) de los casos corresponde a población femenina. El 100% de los casos se encuentra en el régimen contributivo (1 famisanar, 3 sanitas).

MATERNIDAD SEGURA

Morbilidad Materna Extrema

Se han notificado 11 casos de Morbilidad Materna Extrema a SE 12, residentes en el municipio de Zipaquirá. El promedio de edad de las afectadas es de 29 años, 2 casos corresponden a menores de edad de 16 y 17 años. El 73% (N:8) de las gestantes se encuentran afiliadas en el régimen contributivo, (3 compensar, 5 famisanar) y el 27% (N: 3) régimen subsidiado (1 compensar, 1 salud total).



SC-SC-CER587218



Casa de Gobierno, Carrera 8 No. 5-36
Zipaquirá, Cundinamarca, Colombia
Teléfono: 5939150 Ext. 121-126
Código Postal: 250252
E-mail: secretariasalud@zipaquirá-cundinamarca.gov.co

y 1 coosalud). El 36% (N: 4) de los casos iniciaron los controles prenatales tardíos, después de la semana 10 de gestación en cuanto a los criterios de inclusión predominan los relacionados con disfunción de órgano (cardiovascular) y los relacionados con enfermedades específica (preeclampsia severa y hemorragia obstétrica severa). (Tabla 2)

Tabla 2. Criterios de inclusión, Morbilidad Materna Extrema, Zipaquirá, 2023 (SE 12)

CRITERIOS DE INCLUSIÓN		Número
Relacionados con disfunción de órgano	Cardiovascular	7
	Hepática	1
	Coagulación/hematológica	4
Relacionados con enfermedad específica	preeclampsia severa	5
	Hemorragia obstétrica severa	4
Relacionados con el manejo	Cirugía adicional	1

Fuente: SIVIGILA AÑO 2023 (preliminar), Instituto Nacional de Salud

Mortalidad perinatal y neonatal tardía

Se han notificado 5 casos de mortalidad perinatal a SE 12, el 60% del régimen subsidiado, 20% en el régimen contributivo y el otro 20% no asegurado, el 40% corresponde a población migrante venezolana. El promedio de edad de las afectadas es 27 años el 80% de los casos iniciaron sus controles prenatales después de la semana 10 de gestación. El tipo de parto fue cesárea en el 80% de los casos, el sitio del parto fue institucional de alta complejidad.

Defectos congénitos

A semana epidemiológica 8 se han reportado 3 casos de defectos congénitos residentes en el municipio de Zipaquirá. dos de los casos se realizó diagnóstico prenatal y uno fue

diagnóstico postnatal. El 100% de los casos se encuentra en el régimen contributivo, dos en salud total y uno en famisanar.

VIGILANCIA NUTRICIONAL

Bajo Peso al Nacer a Término

Se han reportado a semana epidemiológica 12, un total de 13 casos de Bajo Peso al Nacer a Término, residentes en el municipio de Zipaquirá, 77% (N: 10) nacidos de sexo femenino. El mínimo peso registrado corresponde a 2080 gramos y el máximo 2452 gramos. El 100% de los partos fueron atendidos en institución de salud. El 77% (N: 10) de los casos, la madre tuvo embarazos previos. En cuanto al nivel educativo de la madre la mayoría (45%) reporto haber terminado la secundaria. El 15% (N: 2) de los casos la madre corresponde a población migrante venezolana. El 62% (N: 8) se encuentran en el régimen contributivo (1 salud total, 3 Sanitas, 4 famisanar) y en el régimen subsidiado el 38% (N: 5) (1 sanitas, 1 sura, 2 famisanar y 1 coosalud).

Desnutrición aguda en menores de 5 años

Se han notificado 18 casos de niños y niñas con desnutrición aguda residentes en el municipio de Zipaquirá, el promedio de edad de los afectados es de 4 años, la moda 1 año, la mediana 2 años. El 61% (N: 11) de los casos se reportó en población de sexo masculino. El 11% (N: 2) se reportó en población migrante venezolano uno de ellos no asegurado. El 61% (N: 11) se encuentra en el régimen contributivo, 28% (N: 5) subsidiado, el 5%, 1 caso se encuentra indeterminado/pendiente y el otro 5% no asegurado. En cuanto al nivel educativo de la madre o cuidador se encuentran 17% (N: 3) con primaria, 28% (N: 5) secundaria, 28% (N: 5) técnico, 22% (N: 4) universitaria y 5% (N: 1) ninguno.



SC-SC-CER587218



Casa de Gobierno, Carrera 8 No. 5-36
Zipaquirá, Cundinamarca, Colombia
Teléfono: 5939150 Ext. 121-126
Código Postal: 250252
E-mail: secretariasalud@zipaquirá-cundinamarca.gov.co

Lesiones por artefactos explosivos (Pólvora y minas antipersonal)

Se reportó un caso en paciente masculino de 40 años de edad, residente en Zipaquirá. En cuanto a la información clínica, este caso presentó laceración, quemadura en mano de primer grado con una extensión menor o igual al 5%. El artefacto que produjo la lesión, fue un artefacto pirotécnico correspondiente a un volcán, lugar donde ocurrieron los hechos fue en la vivienda mediante manipulación del artefacto.

ENFERMEDADES TRANSMISIBLES

Enfermedades prevenibles por vacunación

Varicela

A semana epidemiológica 12 de 2023 se reportaron 38 casos de varicela procedentes del municipio de Zipaquirá, el 55% (N: 21) de los afectados son población femenina, el promedio de edad de los afectados es 14 años, el grupo de edad más afectado es el de 10 a 14 años.

Meningitis bacteriana y enfermedad meningocócica

Se reportó 1 caso en semana epidemiológica 7, correspondiente a 1 adulto de 42 años de edad, sexo masculino, migrante venezolano sin aseguramiento. En cuanto al tipo de agente bacteriano se reporta *Streptococcus pneumoniae* (Neumococo). Se reporta en cuanto a los antecedentes vacunales que no había recibido las vacunas contra el *Haemophilus influenzae* tipo b, vacuna anti meningococo y anti neumococo. El paciente falleció.

IRA (Infección Respiratoria Aguda)

El canal endémico de las Infecciones Respiratorias Agudas (IRA) presentadas en el municipio de Zipaquirá muestra que en la última semana epidemiológica nos encontramos en zona de alarma con 669 casos, este incremento se encuentra asociado al pico respiratorio por el

que está pasando el país. Es necesario extremar las medidas preventivas para las infecciones respiratorias agudas. Se han reportado un total de 5.453 casos de Infección Respiratoria Aguda a SE 12. (Gráfico 4).

Gráfica 4. Canal endémico IRA, Zipaquirá a la semana 12 de 2023.

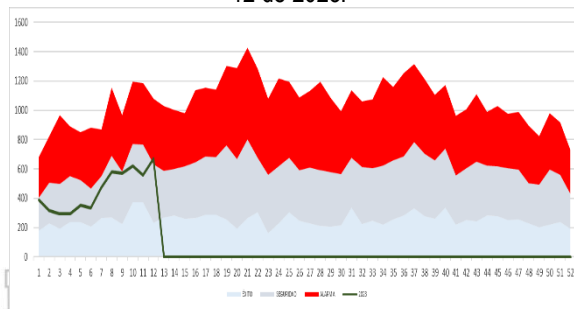

Fuente: SIVIGILA AÑO 2023 (Preliminar), Instituto Nacional de Salud

De los 5.453 casos notificados a la fecha, el 94% (N: 5.136) de los notificados por IRA corresponden a consulta externa y urgencias. El grupo de edad más afectado por IRA fue el de 20 a 39 años (1.606 casos), seguido por el grupo de 5 a 19 años (1.191 casos). (Gráfico 5).

Gráfica 5. Número de casos de IRA reportados por grupo de edad, Zipaquirá, semana 12 de 2023.

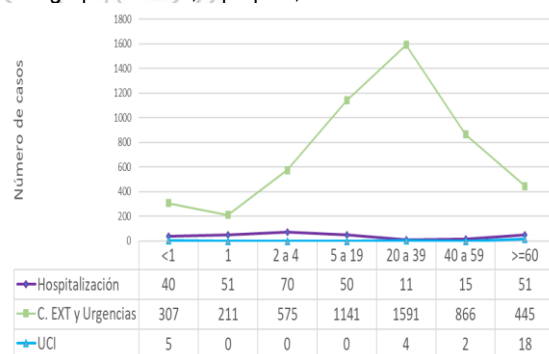

Fuente: SIVIGILA AÑO 2023 (Preliminar), Instituto Nacional de Salud

IRA por virus nuevo

A semana epidemiológica 12 de 2023, se han reportado un total de 77 casos de IRA por virus nuevo, 99% (N: 76) confirmados por laboratorio y 1% (N: 1) confirmado por nexa epidemiológico. El promedio de edad de los afectados es de 44 años. El 53% (N: 41) de los afectados son población femenina. El 95% de los casos se encuentran en el régimen contributivo. El curso



SC-SC-CER587218



Casa de Gobierno, Carrera 8 No. 5-36
Zipaquirá, Cundinamarca, Colombia
Teléfono: 5939150 Ext. 121-126
Código Postal: 250252
E-mail: secretariasalud@zipaquirá-cundinamarca.gov.co

de vida mas afectado es la adultez con el 54% (N: 42).

IRAG inusitado

A la fecha se han reportado 9 casos de IRAG inusitado, el promedio de edad de los afectados es de 38 años. El 67% de los casos se presentó en población femenina. 2 de estos casos aún se encuentran como casos probable pendientes de laboratorio para confirmación o descarte. En cuanto a los criterios para notificarlos como caso de IRAG inusitado se encuentran 8 casos son casos probables o confirmados de IRAG por virus nuevo (COVID-19), 1 caso por deterioro clínico sin etiología determinada, con evolución rápida (con necesidad de vasopresores y/o ventilación mecánica) desde el inicio de síntomas. En cuanto a los antecedentes vacunales el 22% (N: 2) registran que cuentan con la vacuna contra el COVID-19, el 33% (N: 3) no tienen la vacuna y 44% (N: 4) se desconoce su estado de vacunación contra el COVID-19. Referente a los antecedentes clínicos, 1 caso con asma, 1 caso con enfermedad cardiaca, 1 caso de desnutrición, 1 con insuficiencia renal, 2 con hipertensión, 1 toma medicamentos inmunosupresores.

ESI-IRAG (Vigilancia centinela)

A la fecha se han reportado un total de 3 casos de ESI-IRAG notificadas por otras UPGD del país las cuales se encuentran priorizadas en la vigilancia centinela de este evento, corresponde a 3 personas de sexo masculino y edades de 4, 13 y 38 años, de uno de ellos se tiene información de antecedente de vacunación contra el covid 19 y en cuanto a los datos clínicos en uno de ellos se reporta cáncer. El 100% se encuentran en el régimen contributivo.

EDA (Enfermedad Diarreica Aguda)

El canal endémico de las Enfermedades Diarreicas Agudas (EDA) presentadas en el municipio de Zipaquirá muestra que nos encontramos en zona de seguridad a semana epidemiológica 12 de 2023, en la semana en

estudio ingresan 239 casos notificados para un total de 2986 casos. (Gráfico 6).

Gráfica 6. Canal endémico EDA, Zipaquirá a la semana 12 de 2023.

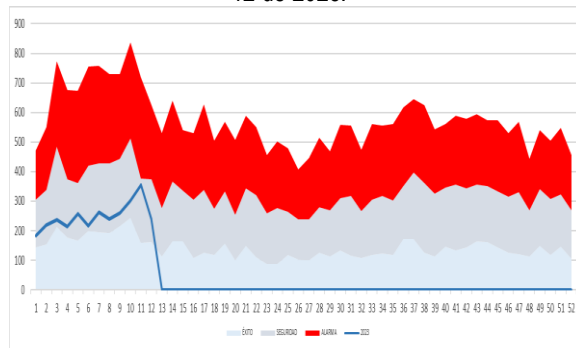

Fuente: SIVIGILA AÑO 2023 (Preliminar), Instituto Nacional de Salud

El mayor número de casos de EDA se presentó en la población de 25 a 29 años (386 casos) seguido por el grupo de 20 a 24 años (381 casos). La mayor incidencia se presentó en el grupo de menor de 1 año con 35,20 casos por 1.000 habitantes, seguido del grupo de edad de 1 a 4 años con una incidencia de 32,19 casos por 1.000 habitantes. (Gráfico 7).

Gráfica 7. Incidencia morbilidad por EDA, Zipaquirá a la semana 12 de 2023.

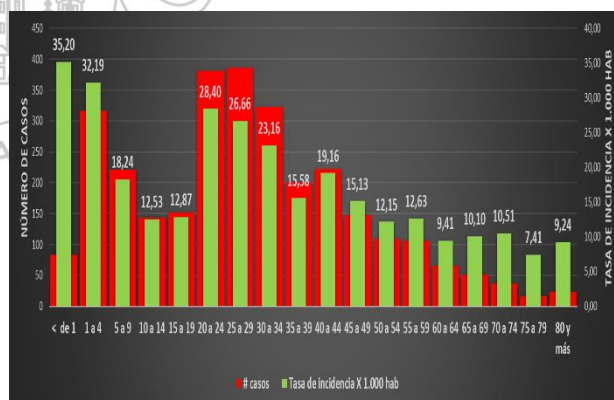

Fuente: SIVIGILA AÑO 2023 (Preliminar), Instituto Nacional de Salud

INFECCIONES ASOCIADAS A LA ATENCIÓN EN SALUD

Infecciones de sitio quirúrgico asociadas a procedimiento médico quirúrgico (IAPMQ)

Se ha reportado 3 casos de IAPMQ. El 100% en mujeres con un promedio de edad de 32 años. En cuanto a los procedimientos médico quirúrgico realizados 3 casos fueron cesárea y



SC-SC-CER587218



Casa de Gobierno, Carrera 8 No. 5-36
Zipaquirá, Cundinamarca, Colombia
Teléfono: 5939150 Ext. 121-126
Código Postal: 250252
E-mail: secretariasalud@zipaquirá-cundinamarca.gov.co

una colecistectomía. La detección de la infección de uno de los casos ocurrió en el periodo postoperatorio de la admisión, el otro en la readmisión a la institución donde se realizó el procedimiento o la atención del parto y la otra en readmisión a una institución distinta de donde se realizó el procedimiento o la atención del parto. El tipo de procedimiento fue de emergencia. El tipo de infección de sitio quirúrgico fue superficial primaria en dos de los casos y en el otro fue profunda primaria.

Infecciones Asociadas a dispositivos (IAD)

A la fecha se han reportado 2 casos de IAD, la edad de los afectados es de 40 y 47 años, el 100% de los casos los afectados son población femenina. En cuanto al tipo de IAD el 100% corresponde a infecciones del torrente sanguíneo asociada a catéter (catéter central). En cuanto a los factores de riesgo endógenos se encuentra un caso con VIH-SIDA y en los dos casos el dispositivo fue insertado en UCI. Los dos casos son de la EPS famisanar, regímenes contributivo y subsidiado.

INFECCIONES DE TRANSMISIÓN SEXUAL

VIH/SIDA/Mortalidad por SIDA

Se han reportado 12 casos, procedentes del municipio de Zipaquirá, el 92% de los afectados son población masculina, el promedio de edad de los afectados es de 37 años. El mecanismo probable de transmisión fue sexual en el 100% de los casos. El 100% de los casos se encuentran en estadio clínico de VIH.

Hepatitis B, C y coinfección/superinfección Hepatitis B-Delta

Se han notificado 3 casos, 2 casos masculino y uno femenino. Con base en las definiciones de caso vigentes en el protocolo de vigilancia dos casos se clasifican como, paciente con resultado positivo para HBsAg a clasificar y uno como hepatitis B aguda. El modo de transmisión más probable, fue sexual.

MICOBACTERIAS

Tuberculosis

A la fecha se han reportado 4 casos de tuberculosis residentes en el municipio de Zipaquirá, el promedio de edad de los afectados es de 55 años, 3 casos en sexo masculino y uno femenino. Se reportaron 3 casos de tuberculosis pulmonar y 1 de tuberculosis extrapulmonar (menígea). El 100% de los casos son nuevos. Uno de los casos corresponde a población migrante venezolana. La incidencia de tuberculosis general y por tipo de tuberculosis en el periodo corresponde a 2,47 casos nuevos de tuberculosis todas las formas/tuberculosis pulmonar/tuberculosis extrapulmonar por cada 100 mil habitantes.

SITUACION DE LOS EVENTOS DE ZOOZINOSIS

Vigilancia integrada de la rabia

Hasta la semana 12 de 2023 se han notificado 126 casos de agresiones por animales potencialmente transmisores de rabia (APTR) procedentes del municipio de Zipaquirá. La especie agresora más común es el perro con el 82,5% (N: 104) y el gato con el 16,7% (N:21), con un 0,8% (N: 1) equidos, la clasificación de la exposición, la mayor proporción fueron clasificados como no exposición, le sigue exposición leve y finalmente exposición grave (Gráfica 8)

Gráfica 8. Animal agresor y clasificación de la exposición, Zipaquirá, semana 12 de 2022.

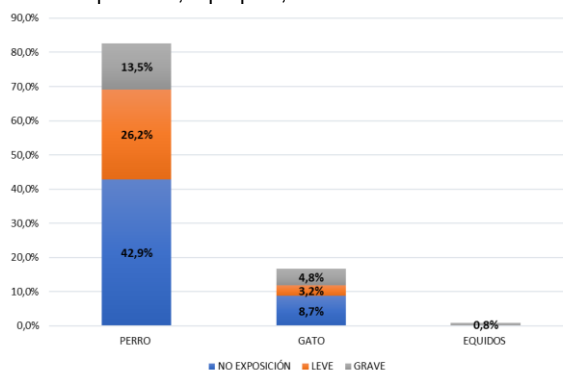

Fuente: SIVIGILA AÑO 2023, Instituto Nacional de Salud



SC-SC-CER587218



Casa de Gobierno, Carrera 8 No. 5-36
Zipaquirá, Cundinamarca, Colombia
Teléfono: 5939150 Ext. 121-126
Código Postal: 250252
E-mail: secretariasalud@zipaquirá-cundinamarca.gov.co

La incidencia en el municipio es de 78,04 casos por 100 mil habitantes, 51%% (N: 64) de los casos ocurrieron en la población masculina. El promedio de edad de las personas reportadas por agresión por animales potencialmente transmisores de rabia es de 28 años, la mediana es de 27 años, el curso de vida más afectado es la adultez (29 a 59 años) con 54 casos. Un caso requirió hospitalización. El 29% (N: 37) ocurrieron en población menor de edad.

Los casos de vigilancia integrada de la rabia en el municipio de Zipaquirá en semanas epidemiológicas 4, 8 y 12 se observaron los picos más altos encontrándose esta última por encima de la zona de alarma con 14 casos reportados. Hasta la semana epidemiológica 12 se han reportado un total de 126 casos, cifra que supera la del año anterior en la que se reportaron 86 casos en el mismo periodo analizado. (Gráfico 9)

Gráfica 9. Canal endémico APTR, Zipaquirá, semana 12 de 2023.

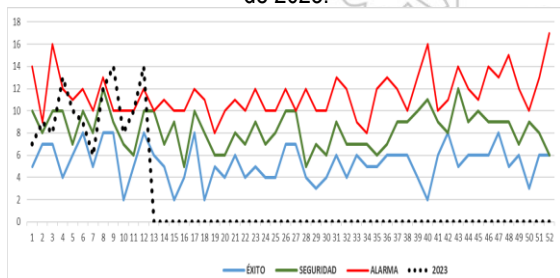

Fuente: SIVIGILA AÑO 2023, Instituto Nacional de Salud

FACTORES DE RIESGO AMBIENTAL

Enfermedad transmitida por alimentos (ETA)

A periodo epidemiológico 12 de 2023 se ha notificado un caso individual de ETA confirmados por laboratorio, correspondiente a un hombre de 45 años, procedentes del municipio de Zipaquirá. Los posibles alimentos implicados fueron huevos, café, pan, buñuelos, sopa de arroz, aguacate, frijoles, consumidos en el hogar. Se recolecto muestra biológica para análisis en laboratorio y el agente encontrado fue Complejo Entamoeba histolytica/dispar.

Leptospirosis

Se encuentran reportados a la fecha un caso sospechoso procedente del municipio de Zipaquirá, correspondiente a una mujer de 24 años. En cuanto a los antecedentes epidemiológicos la persona notificada reportó haber estado en actividades recreativas en un río los últimos 30 días antes del comienzo de los síntomas. El caso aún se encuentra como sospechoso por lo cual es importante confirmar o descartar el caso de acuerdo al algoritmo diagnóstico establecido en el protocolo de vigilancia del evento.



SC-SC-CER587218



Casa de Gobierno, Carrera 8 No. 5-36
 Zipaquirá, Cundinamarca, Colombia
 Teléfono: 5939150 Ext. 121-126
 Código Postal: 250252
 E-mail: secretariasalud@zipaquirá-cundinamarca.gov.co



CONCLUSIONES

Basado en el comportamiento de los eventos de interés en salud pública notificados en el municipio, es de vital importancia fortalecer los procesos de vigilancia en gran medida de los eventos de salud mental, caso puntual las violencias e intentos de suicidio, de manera que con el análisis del comportamiento de la notificación se permita orientar la toma de decisiones para su prevención y control, así como el fortalecimiento de las rutas de atención integral e intersectorial de las víctimas.

Es importante generar información válida y oportuna frente a la vigilancia integrada de la rabia (Agresiones y contacto con animales potencialmente transmisores de rabia, rabia en animales domésticos (perros y gatos) y rabia humana) de manera que permita realizar las acciones específicas del evento y por otro lado permita la formulación de estrategias de prevención y control.

Teniendo en cuenta las bajas coberturas de vacunación, los fenómenos migratorios, no aseguramiento en salud, entre otros, se deben mantener las búsquedas de eventos inmunoprevenibles por medio de estrategias como BAI y BAC.

descartarlos se deben ajustar de acuerdo a lo establecido en los protocolos de vigilancia, sea 4 u 8 semanas posteriores a su notificación.

- Las IPS y la EAPB presentes en el municipio deben dar cumplimiento a las guías y protocolos de vigilancia en salud pública de todos los eventos.
- Realizar las búsquedas activas institucionales de todos los eventos de interés en salud pública de manera mensual por parte de las UPGD.
- Realizar diagnóstico, tratamiento y seguimiento a casos de ITS en población gestante con el fin de evitar transmisión vertical.
- Cumplir con la asistencia y participación en los COVE municipal, el cual es el espacio para la socialización del comportamiento de los eventos, así como la discusión y toma de decisiones por parte de los participantes.

RECOMENDACIONES

Se debe dar continuidad a las actividades relacionadas con la vigilancia y el control de todos los eventos de interés en salud pública, haciendo énfasis en:

- Notificación de los eventos de interés en salud pública de reporte obligatorio definidos en los protocolos de vigilancia, en los términos de estructura de datos, responsabilidad, clasificación, periodicidad y destino.
- Lo eventos que ingresan al SIVIGILA como probables y/o sospechosos que requieren de alguna prueba de laboratorio para confirmarlos o



SC-SC-CER587218



Casa de Gobierno, Carrera 8 No. 5-36
Zipaquirá, Cundinamarca, Colombia
Teléfono: 5939150 Ext. 121-126
Código Postal: 250252
E-mail: secretariasalud@zipaquirá-
cundinamarca.gov.co